

PLANO DE ATIVIDADES E ORÇAMENTO 2024



Salvaterra



1998-2023

Associação de Desenvolvimento e
Solidariedade Social Mariense

Vila do Porto, 23 de novembro de 2023



COMUNICAÇÃO DA PRESIDENTE DA DIREÇÃO

Estimados Sócios e Sócias, a Direção da Associação de Desenvolvimento e Solidariedade Social Mariense – Salvaterra apresenta o Plano de Atividades e os Orçamentos de Exploração e de Investimentos que se propõe cumprir no ano de 2024.

Em dezembro de 2023 termina o atual mandato e serão realizadas eleições para os novos órgãos sociais. Este pois é um orçamento que ainda é desenhado pela atual direção, por isso apresenta uma linha de continuidade dos atuais projetos em curso e na busca de soluções para dotarmos a instituição com instalações mais centrais que venham permitir a realocização definitiva do Centro de Recursos Comunitários – Atelier de Carpintaria/Jardinagem.

A solução ideal seria comprarmos um edifício no centro de Vila do Porto, que agregasse um conjunto de valências e a loja social, contudo a inexistência de imóveis com estas características, fazem-nos repensar a manutenção do contrato de arrendamento do atual espaço, por um valor que consigamos suportar financeiramente.

Conseguimos em 2023 a revisão do Acordo de Cooperação Valor Cliente nº. 539, situação que nos veio trazer uma maior tranquilidade financeira, garantindo assim o necessário suporte para tarefas que eram até então apenas assumidas com receita própria e cujos projetos corriam o risco de cessar por insuficiência de financiamento próprio.

Tencionamos em 2024 avançar com a criação de um Centro de Dia em Santo Espírito, que permita apoiar os idosos das freguesias de Santo Espírito e de Santa Bárbara, já foram estabelecidos contatos com o Governo Regional nesse sentido.

Continuamos a registar dificuldades na contratação de pessoal através de programas de emprego, pois é a única forma de poder contratar pessoal, para tarefas que não são financeiramente rentáveis, para suportar uma contratação em definitivo, dado o atual encargo com os salários mínimos regionais. Por isso o nosso Atelier de Costura e Lavandaria e Tecelagem tem sofrido uma redução muito significativa passando de 6 colaboradoras para as 2 que passarão a existir a partir de dezembro de 2023.

Em nosso entender terão de ser criados mais apoios financeiros para o mercado social de emprego, permitindo a integração profissional nas IPSS de pessoas com menor escolaridade/qualificação, pois a atividade que estas desenvolvem não é lucrativa.



A Salvaterra tem nos seus colaboradores o maior potencial, que tem, dentro das suas competências e capacidades, contribuído muito para a persecução dos nossos objetivos, com gosto, brio e vontade de bem servir, desdobrando-se em tarefas, procurando responder às iniciativas que a nossa associação tem promovido.

Vivemos tempos difíceis e de incerteza, contudo não deixará esta instituição de continuar a aprofundar a sua intervenção e presença na ilha de Santa Maria, procurando o cumprimento cabal das atividades ora preconizadas e no bom êxito destes documentos.

A Presidente da Direção

Maria Dulce de Oliveira Resendes



1. ORGÃOS SOCIAIS

Mandato de 1 de janeiro de 2020 a 31 de dezembro de 2023:

Mesa da Assembleia-Geral:

Presidente

Gina Paula Sousa Braga e Ferreira

1º Secretário

Lubélia Maria Melo Figueiredo Chaves

2º Secretário

Maria Natália Cabral da Silva Melo Paiva

Direção:

Presidente

Maria Dulce de Oliveira Resendes

Vice-Presidente

Ana Maria Cabral da Ponte Braga Cabral

Secretário

Aida Maria Figueiredo Tavares

Tesoureiro

Nélia Maria Coutinho Figueiredo

Vogal

Maria Filomena de Oliveira Resendes

Conselho Fiscal:

Presidente

Paulo João Freitas Sousa

1º Secretário

Graça da Conceição Pombeiro Andrade Morais

2º Secretário

Nélia Paula Chaves Lima



2. APRESENTAÇÃO DA INSTITUIÇÃO

Origem e Missão

A Associação de Desenvolvimento e Solidariedade Social Mariense - Salvaterra é uma Instituição Particular de Solidariedade Social (IPSS) fundada em 28 de julho de 1998, com a missão de promover o desenvolvimento local e rural, incentivar a formação socioprofissional da população, desenvolver atividades culturais e ações de interesse social, com vista a proteger os cidadãos na velhice, bem como apoiar e salvaguardar os públicos mais desfavorecidos e em situação de exclusão.

Valores

CENTRADA NA PESSOA

- Responder às necessidades de cada pessoa, no respeito pela sua individualidade, dignidade e autonomia.

PRIORIDADE AOS MAIS VULNERÁVEIS E EXCLUÍDOS

- Orientação para a proteção de pessoas e grupos vulneráveis, fornecendo recursos e fomentando competências propiciadoras da participação e da inclusão social.

PRÓ-ATIVIDADE

- Atenção às dinâmicas sociais do território identificando riscos (necessidades sociais) e oportunidades sobre os quais possa desenvolver uma acção preventiva e/ou empreendedora.

QUALIDADE

- Promoção da melhoria contínua nos processos e serviços.



Salvaterra

COMPROMETIMENTO COM A COMUNIDADE

- Enraizamento da intervenção no contexto social local, seja na captação de recursos seja na responsabilidade perante as dinâmicas e desafios do território.

SOLIDARIEDADE / RECIPROCIDADE

- Observância dos princípios da redistribuição e da equidade como primado da orientação da gestão e da intervenção social.

RESPONSABILIDADE SOCIAL

- Prestação de contas (social, económica e ambiental), transparência e mensurabilidade do valor social da atividade desenvolvida.

3. Onde agimos: Respostas sociais

INFÂNCIA E JUVENTUDE



- **Projeto "Banco do Bebê"**

FAMÍLIA



- "Banco Solidário"
- Carpintaria Social
- Carpintaria com apoio da Direção Regional da Habitação
- Ajuda Alimentar de Emergência

TERCEIRA IDADE



- Centro de Convívio dos Idosos de Santo Espírito
- "SOS Idoso"

COMUNIDADE



- **5 Ateliers:** carpintaria, jardinagem, lavandaria, costura e tecelagem
- Loja Social
- Atelier de Sapateiro

ECONOMIA SOCIAL

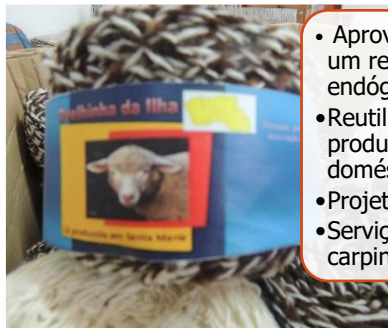

- Aproveitamento de um recurso endógeno, a lã
- Reutilização de produtos têxteis domésticos
- Projeto Estufas
- Serviços de carpintaria



A Associação Salvaterra organiza a sua intervenção acima de tudo na área da Ação Social, desenvolvendo serviços de apoio à comunidade que funcionam enquadrados por protocolos institucionais, designadamente acordos típicos e atípicos com o Instituto de Segurança Social dos Açores e com a Direção Regional da Habitação.

O esquema anterior representa a atividade da instituição, por áreas de intervenção e respostas sociais.

Na área da Infância e Juventude – Existe o projeto **“Banco do Bebê”**, onde são apoiadas mães, adultas e adolescentes carenciadas, através do fornecimento gratuito de roupa e utensílios necessários ao bebé.

Na área da Família - Para as famílias carenciadas, a Instituição tem 4 projetos de apoio:

- O **“Banco Solidário”**, também designado por “Banco de Bens Usados”, apoia através da cedência, a título gratuito, de móveis, eletrodomésticos e roupa, doados pela comunidade.
- A **carpintaria social** apoia gratuitamente as famílias cujas moradias não têm as condições de habitabilidade, com: execução de móveis e peças em madeira, bem como a montagem, com fornecimento dos materiais pelos utentes. Através **do protocolo com a Direção Regional da Habitação**, a carpintaria apoia as famílias sem qualquer custo para as mesmas, sendo os materiais custeados pelo protocolo.
- A **Ajuda Alimentar de Emergência** visa acudir famílias e indivíduos em situação de grave carência económica, através da compra de alimentos no comércio local. O projeto arrancou com receitas próprias da instituição, evoluindo depois com apoios do ISSA em 2020 e da Junta de Freguesia de Vila do Porto em 2021 e 2022.

A proteção na velhice é uma das missões da Salvaterra, sendo assim na **área da Terceira Idade** criou dois projetos. A pensar no combate ao isolamento social, na promoção de qualidade de vida e no bem-estar da população idosa, criou-se o **Centro de Convívio de Idosos**, em Santo Espírito, e o **projeto “SOS Idoso”**. O primeiro é uma resposta social de apoio a atividades sociais, recreativas e culturais, organizadas e dinamizadas com participação ativa das pessoas idosas, residentes nas freguesias rurais. Já o “SOS Idoso” apoia idosos na realização de pequenas tarefas nas suas habitações e logradouros, para os quais já não tenham capacidade para as realizar.

Na área de apoio à comunidade - dentro das áreas de intervenção da Salvaterra, destaca-se também o Centro Comunitário que é constituído por 5 ateliês: Carpintaria,



Jardinagem/Estufas, Lavandaria, Costura e Tecelagem. O Centro surgiu para promover as competências dos utentes beneficiários do RSI e outros, com o intuito de combinar as “sinergias” da comunidade a favor do exercício da solidariedade e do bem-estar de todos os indivíduos.

Na Loja Social, onde são comercializados todos os produtos produzidos pelos diferentes ateliers e roupas doadas pela população, e onde fica localizada a única oficina de sapateiro da ilha, são outros projetos da instituição.

Economia social - Para finalizar, são diversas as atividades de **economia social** que a Salvaterra tem desenvolvido ao longo da sua existência. Tendo como base a loja social, destacam-se as seguintes produções:

- a **“ovelhinha da ilha”**, aproveitamento da lã de ovelha, um recurso endógeno da ilha;
- a **reciclagem da roupa** recolhida nos contentores e doada pela população, que depois de higienizada é comercializada ou reutilizada para a confeção de trabalhos de costura e tecelagem, bem como para retrosaria;
- a produção de plantios, vegetais, ervas aromáticas e flores nas estufas da Salvaterra, para venda ao público;
- a construção de peças em madeira e móveis para o público em geral, a preços de mercado.

4. ORGANIZAÇÃO INTERNA

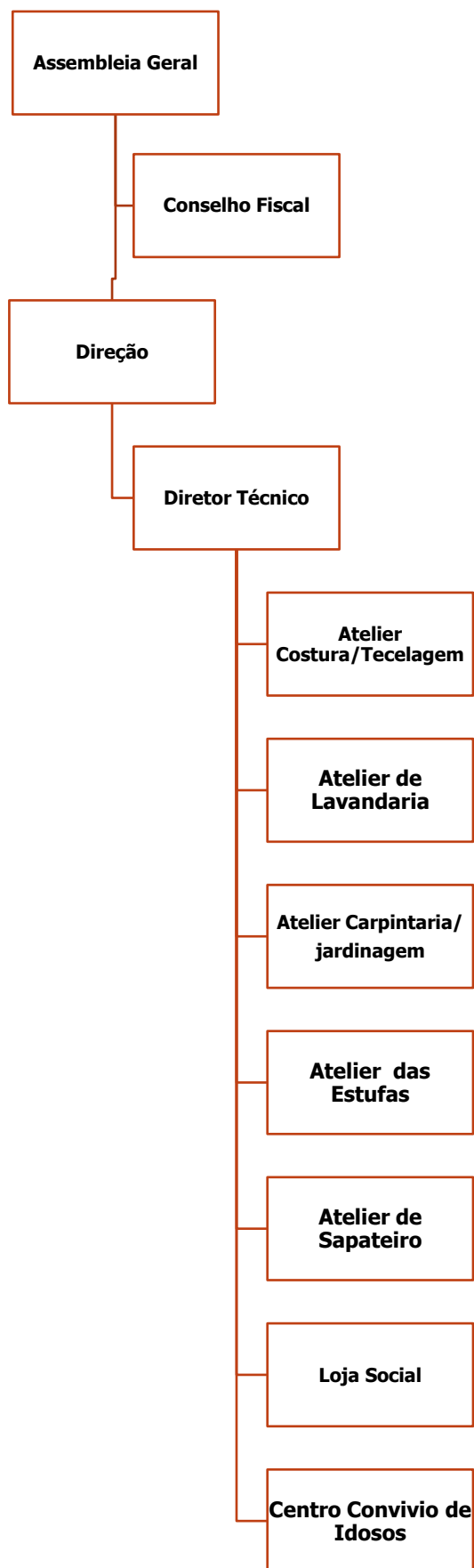

A Associação Salvaterra desenvolve os seguintes níveis hierárquicos:

A Direção da Instituição delega na Direção Técnica e de Serviços a responsabilidade de organizar a informação relativa ao funcionamento corrente da instituição. A esta Direção Técnica cabe a execução das funções gerais de orientação estratégica e planeamento de atividades, e execução das deliberações daquele Órgão Social. A direção técnica comunica diretamente com os responsáveis de cada setor que, por sua vez, comunicam com os restantes colaboradores.

5. OBJETIVOS ESTRATÉGICOS

Para 2024, a Salvaterra mantém os seus objetivos estratégicos:



6. OBJETIVOS PARA AS ÁREAS DA AÇÃO SOCIAL DESENVOLVIDAS



Banco Alimentar do Programa Operacional de Apoio às Pessoas Mais Carenciadas da Região Autónoma dos Açores

O atual Programa Operacional de Apoio às Pessoas Mais Carenciadas (POAPMC), a decorrer desde julho de 2023, termina a 15 de dezembro do mesmo ano.

A Associação Salvaterra aguarda, agora, orientações do ISSA sobre se haverá continuidade do Programa para 2024 e em que moldes irá decorrer.

Mais uma vez, o POAPMC provou que a sede da Salvaterra não é o espaço ideal nem possui capacidade para o armazenamento de todos os produtos alimentares, uma vez que, devido à quantidade recebida de alimentos, verificou-se a limitação do espaço.

Por isso, para 2024, havendo continuidade deste tipo ajuda alimentar, a Associação terá de encontrar uma nova solução de espaço para a gestão do armazenamento dos produtos e entregas dos cabazes.



Reforço da oferta formativa e capacidade de resposta às necessidades sociais do Centro de Recursos Comunitários

(1) **No Atelier de Jardinagem** com a produção de hortícolas, ervas aromáticas e flores, em estufas cedidas por empréstimo pelos Serviços de Desenvolvimento Agrário de Santa Maria. Esta parceria, além da cedência de duas estufas, contempla também uma pequena parcela de terreno e acompanhamento técnico especializado;

(2) **No Atelier de Costura** dar-se-á continuidade ao tratamento de lã, mas enveredando para outros trabalhos no âmbito da feltragem, através de aquisição de alguma maquinaria, aproveitando assim um recurso endógeno da ilha, que queremos implementar com espaço próprio, quando da construção do novo Centro de Recursos Comunitário;

(3) **No Atelier de Costura** propomo-nos reforçar a capacidade produtiva de trabalhos de costura com a manutenção da costureira na loja social e de outra costureira, contratada no âmbito do programa PROSA;

(4) Dar continuidade ao **Projeto "Banco do Bebê"**, através da cedência por empréstimo de diversos equipamentos e roupa necessários aos primeiros anos de maternidade, que depois poderão servir para outras crianças carenciadas;



- (5) No **Atelier de Carpintaria**, dar continuidade à parceria com a Direção Regional da Habitação que nos permite a aquisição de materiais destinados à confeção de peças em madeira na carpintaria, destinadas a famílias carenciadas e idosos, promovendo uma melhor e mais eficiente gestão dos recursos atribuídos;
- (6) Manutenção da rede de apoio solidário direcionado à população idosa, com a designação **SOS IDOSO**, envolvendo as diversas valências da Associação, aumentando a nossa capacidade nas áreas técnicas para apoiar o projeto piloto “Novos Idosos - Envelhecer em Casa” que o Governo Regional dos Açores implementou em 2023;
- (7) Continuidade do projeto “**Banco de bens usados**”, que tem permitido arrecadar bens usados doados - móveis, eletrodomésticos e outros materiais para casa - pela população e que revertem na totalidade para famílias carenciadas ou em fase de realojamento;
- (8) Fomentar o **Atelier de Lavandaria**, através da manutenção de uma colaboradora para assegurar a seleção e tratamento de roupa, à chegada da mesma, que com o apoio de formandos com competências para o efeito, possam dar resposta ao serviço de lavandaria.



Outras atividades no âmbito social

- (1) Dar continuidade à atribuição de **Banco de Ajuda alimentar de emergência** - No sentido de dar resposta a muitas carências alimentares ao longo do ano, a situações não contempladas em outro programa de apoio alimentar, foi criado em 2016, o Banco Alimentar de Emergência que veio se consolidar em 2017 e que apoia situações pontuais de carência alimentar grave, sinalizadas pelos próprios indivíduos que recorrem ao nosso apoio ou devidamente encaminhadas pelo Núcleo de Ação Social.

O projeto arrancou com a consignação de receitas da Associação para esse fim que permitiu a sua distribuição pelas famílias carenciadas em situações pontuais. Porém, face ao aumento do número de pedidos apresentados e à insuficiência de receitas, a Salvaterra teve, em 2020, apoio do ISSA e em, 2021 e 2022, da Junta de Freguesia de Vila do Porto para a continuidade desse projeto.

- (2) Manutenção do **Centro de Convívio de Idosos de Santo Espírito**, que decorre todas as 5ª feiras, na antiga Escola Primária de Santo António, e que tem como animadora umas das colaboradoras da Salvaterra, contratada em março de 2022.



Investimento

No ano de 2022, chegamos a ter orçamentado a construção de dois armazéns pré-fabricados para realocação definitiva dos Ateliers de Carpintaria e Jardinagem para Vila do Porto, e ampliação da área dos Ateliers de Costura/Tecelagem e Lavandaria. Entretanto, com o início da guerra na Ucrânia e o aumento significativo dos custos dos materiais, o empreiteiro apenas garantia orçamentos para 15 dias, o que neste tipo de investimento não é viável, por isso deixamos cair esta possibilidade, pelo menos, enquanto se mantiver a atual conjuntura económica.

Durante o ano de 2023, dirigimos dois pedidos à Secretaria Regional da Finanças, Planeamento e Administração Pública, para a cedência de dois imóveis propriedade da Região Autónoma, um deles já nos foi transmitido verbalmente a indisponibilidade para esse fim o outro está em processo de análise.

Além desta opção, estamos atentos a qualquer outro imóvel, que possa vir a ser objeto de aquisição mediante o financiamento por parte do Governo Regional dos Açores, mediante uma candidatura ao Contrato de Cooperação Valor Investimento, se possível no centro de Vila do Porto, que permita instalar e centralizar as valências de Carpintaria/Jardinagem, Costura e Tecelagem e lavandaria, assim como instalar a loja social, para pouparmos recursos financeiros.

Após o necessário estudo para a implementação de um Centro de Dia na freguesia de Santo Espírito teremos de efetuar obras de adaptação, melhoria das instalações sanitárias e criação de uma copa, com localização na Escola Primária de Santo António, onde atualmente se realiza o Convívio de Idosos.

7. AÇÕES A DESENVOLVER

OBJETIVOS GERAIS	AÇÃO	GRUPOS-ALVO	LOCAL	RESPONSÁVEL
<ul style="list-style-type: none"> – Fomentar formas de sustentabilidade da instituição; – Criar espaços de divulgação/visibilidade e promoção dos trabalhos realizados com vista o reforço positivo e inovação dos utentes; – Promover o espírito de solidariedade na comunidade. 	<p>Loja Social Atelier Sapateiro Atelier de Costura e Lavandaria Atelier de Carpintaria e Jardinagem/estufas</p>	Comunidade em Geral	<p>Loja Social Largo de Santo António, Vila do Porto</p>	<p>Débora Coelho Fábio Resendes Daniel Cabral Maria Costa Ana Isabel Araújo</p>
<ul style="list-style-type: none"> – Dotar os formandos de conhecimentos e competências que os permitam rentabilizar recursos próprios; – Desenvolver a criatividade e <i>empowerment</i> das utentes, promovendo a iniciativa individual na realização das diversas atividades; – Possibilitar atividades de útil ocupação do tempo, fora do seio familiar, permitindo maior contacto com a comunidade; – Desenvolver trabalhos artesanais que possam ser utilizados como fontes de rendimento familiar; – Conceder alguns instrumentos necessários à autonomização e bem-estar das famílias. 	<p>Atelier de Costura Criativa e Patchwork</p>	Beneficiários de RSI Comunidade em Geral	<p>Centro de Recursos Comunitários da Salvaterra Bidonville situada no Bairro da PSP</p>	<p>Ana Isabel Araújo Maria Fátima Costa</p>



Salvaterra

<ul style="list-style-type: none"> - Dotar os formandos de conhecimentos e competências, na área de carpintaria, jardinagem e tratamento e manutenção de espaços que os permitam rentabilizar recursos próprios; - Prestar serviços diversos a idosos do programa SOS Idoso e a famílias em situação de carência. 	Atelier de Carpintaria (Apoio na confeção de Carpintaria) e Jardinagem	Beneficiários de RSI Utentes do SOS Idoso Outros Idosos e famílias carenciadas	Centro de Recursos Comunitários da Salvaterra Escola Primária de Sta. Bárbara	Daniel Cabral Ernesto Sousa Fernando Melo
<ul style="list-style-type: none"> - Dotar os formandos de conhecimentos e competências apoiando o Projeto da Feira Social. 	Atelier de Lavandaria	Beneficiários de RSI Voluntários	Centro de Recursos Comunitários da Salvaterra Bidonville situada no Bairro da PSP	Ana Isabel Araújo
<ul style="list-style-type: none"> - Promover a difusão do trabalho artesanal de tratamento de lã como património cultural; - Desenvolver trabalhos artesanais que possam ser utilizados como fontes de rendimento familiar. 	Atelier de Tratamento da Lã	Beneficiários de RSI População em geral	Centro de Recursos Comunitários da Salvaterra Bidonville situada no Bairro da PSP Sede da Salvaterra Largo Coronel Costa Santos, Vila do Porto	Ana Isabel Araújo
<ul style="list-style-type: none"> - Promover a melhoria do bem-estar e de qualidade de vida da população idosa. Promoção de atividades ocupacionais e didáticas de ocupação da população idosa com vista o combate ao isolamento e exclusão social; - Prevenir situações de dependência promovendo a autonomia social da população idosa; - Promover uma rede de apoio ao idoso na execução de pequenas tarefas do quotidiano 	Centro de Convívio de Idosos	Comunidade idosa, da freguesia de Santo Espírito	Centro de Recursos Comunitários da Salvaterra Escola Primária de Sto António, Sto Espírito	Ana Isabel Araújo Josefina Cruz Parceria: Junta de Freguesia de Santo Espírito
	Projeto SOS Idoso	Comunidade idosa (abrangida pelos parâmetros do projeto)	Concelho de Vila do Porto, Ilha de Santa Maria	Josefina Cruz Ana Isabel Araújo Ernesto Sousa Daniel Cabral Fábio Resendes



Salvaterra

(área de Habitação e Bem-estar), que se tornam de difícil realização por motivos de incapacidade ou doença do idoso.				
<ul style="list-style-type: none">– Angariar produtos de enxoval de bebé para famílias carenciadas com bebés e crianças até 4 anos de idade e atribuir em regime de empréstimo;– Sensibilizar a população em geral para a problemática da pobreza infantil;– Promover o acesso o intercâmbio de ajuda entre serviços, famílias e serviço.	Banco do Bebé	Mães grávidas e filhos (abrangidos pelos parâmetros do projeto)	Concelho de Vila do Porto, Ilha de Santa Maria	Josefina Cruz Ana Isabel Araújo Daniel Cabral Débora Coelho
- Promover um Banco de Bens (mobiliário diverso, vestuário e calçado) disponível para a atribuição a indivíduos ou famílias em situação de carência económica/social.	Banco Solidário - Proceder à aquisição e distribuição de bens às famílias carenciadas, após deferimento do pedido.	Comunidade em geral em situação de carência seja económica ou alimentar	Vila do Porto	Josefina Cruz Ernesto Sousa Débora Coelho Daniel Cabral Ana Isabel Araújo Fábio Resendes
- Ações regulares de formação interna aos colaboradores - Promover a implementação de Avaliação/Gestão de desempenho com Autoavaliação e Heteroavaliação - Gestão do Desempenho: 1.Fixação de objetivos 2.Reunião com colaboradores/funcionários para apresentação dos objetivos/resultados esperados 3.Acompanhamento (reuniões de trabalho periódicas)	Reuniões de Trabalho: 1- Gestão de Conflitos 2- Trabalho em equipa 3- Comunicação e relações interpessoais	Colaboradores	Sede da Salvaterra	Direção

7.1 OUTRAS ATIVIDADES

OBJETIVOS GERAIS	AÇÃO	GRUPOS-ALVO	LOCAL	RESPONSÁVEL
<ul style="list-style-type: none"> - Dotar os formandos de competências de iniciação à costura; - Em 5 sessões, ensinar a “levantar bainhas”, “apertar” saias e vestidos, substituir fechos, cortar mangas de camisas e “cerzir” calças. - Proporcionar atividades de ocupação de tempo, fora do seio familiar. - Reforçar positivamente a valorização pessoal e autoestima. - Encorajar a vontade de aprender. - Promover a igualdade de oportunidades. - Integração ativa na sociedade. 	<p>2ª edição do Curso Básico de Costura: “Bainhas, Apertos e Substituição de fechos”.¹</p>	<p>Beneficiários de RSI Utentes do SOS Idoso Comunidade em geral</p>	<p>A designar</p>	<p>Formadora: Costureira Maria Fátima Costa; Josefina Cruz, técnica superior; Parceiro: Núcleo de Ação Social de Santa Maria e Gabinete de Apoio à Família da SMVP (GAF).</p>
<ul style="list-style-type: none"> - Promover relações intergeracionais e a partilha de saberes e tradições; - Consciencializar para a importância da preservação das memórias dos nossos antepassados; - Fomentar valores de partilha e solidariedade; - Criar laços de afeto entre gerações; - Consciencializar para a importância do envelhecimento ativo. 	<p>Encontros intergeracionais (continuação):</p> <ul style="list-style-type: none"> - atividades de celebração de datas festivas entre o grupo de idosos e crianças; - Workshops de cozinha tradicional mariense entre idosos e utentes do GAF. 	<p>Grupo de Idosos do Centro de Convívio; Utentes (crianças e pais) do Gabinete de Apoio à Família; Utentes beneficiários do RSI.</p>	<p>Centro de Recursos Comunitários da Salvaterra Escola Primária de Santo António, Santo Espírito</p>	<p>Josefina Cruz, técnica superior; Ana Isabel Araújo, responsável pelo Centro de Convívio; Parceiros: Núcleo de Ação Social, Gabinete de Apoio à Família da SMVP, Junta de Freguesia de Santo Espírito e</p>

¹ Atividade de 2023 não realizada. Passa para o plano de 2024.



Salvaterra

				Santa Casa da Misericórdia de Vila do Porto (SMVP).
<ul style="list-style-type: none"> - Recolha, registo e partilha de histórias sobre expressões orais, contos, cantos e lendas, rituais e celebrações, ofícios ou saberes e modos de fazer; - Valorizar e preservar a memória dos nossos antepassados; - Consciencializar para a salvaguarda do Património Imaterial Mariense; - Registrar e deixar para as gerações futuras o conhecimento acerca de costumes e tradições que, em outros tempos, estiveram enraizados no nosso quotidiano. 	<p>Suplemento no jornal <i>O Baluarte</i> com registo da recolha de testemunhos orais (continuação)</p>	<p>Idosos do Centro de Convívio de Santo Espírito e comunidade em geral.</p>	<p>Jornal <i>O Baluarte</i>, distribuído na ilha de Santa Maria e nas comunidades da diáspora</p>	<p>Josefina Cruz, técnica superior; Ana Isabel Araújo, responsável pelo Centro de Convívio; Parceiro: <i>O Baluarte</i> de Santa Maria.</p>
<ul style="list-style-type: none"> - Dar a conhecer o tear e os materiais necessários à sua utilização; - Ensinar a criar o próprio tecido por meio da tecelagem; - Promover e valorizar uma atividade antiga que faz parte do antepassado mariense; - Alertar para a necessidade de salvaguardar tradições e ofícios da nossa cultura popular; 	<p>Workshop “A Arte da Tecelagem”</p>	<p>Utentes do GAF e Comunidade em geral</p>	<p>Atelier de Lavandaria, Costura e Tecelagem – Bairro da PSP</p>	<p>Josefina Cruz, técnica superior; Ana Isabel Araújo, Coordenadora da valência. Parcerias: Gabinete de Apoio à Família e Cooperativa de Artesanato de Santa Maria.</p>
<ul style="list-style-type: none"> - Desmistificar o conceito de pobreza e quebrar com o preconceito da compra de roupa em 2ª mão; - Alertar e consciencializar a comunidade para a necessidade de se reduzir o resíduo têxtil e os impactos que este tem para o ambiente; 	<p>Iniciativa de combate ao resíduo têxtil – Desfile e Feirão de Roupa Usada</p>	<p>Jovens alunos da Escola Básica e Secundária de Santa Maria; Utentes dos ateliês; Comunidade em geral.</p>	<p>Igreja das Vitórias – Jardim Municipal de Vila do Porto</p>	<p>Josefina Cruz, técnica superior; Ana Isabel Araújo, coordenadora da valência;</p>



Salvaterra

<ul style="list-style-type: none">- Contribuir para aliviar o excesso de roupa recolhida e tratada pela instituição.				Parceiros: Escola Básica e Secundária de Vila do Porto.
<ul style="list-style-type: none">- Partilha de informações e receitas acerca dos alimentos que compõe o cabaz alimentar;- Abordar temas relacionados com saúde e entretenimento;- Dotar os beneficiários de ferramentas para a confeção dos alimentos distribuídos e sobre o combate ao desperdício;- Sensibilizar para a alimentação saudável.	“Jornal do mês” na distribuição do cabaz alimentar do POAPMC (continuação)²	Beneficiários do Programa de Apoio Alimentar.	Ilha de Santa Maria	Josefina Cruz, técnica superior.
<ul style="list-style-type: none">- Desenvolver e estimular as capacidades físicas e a motricidade dos utentes (idosos);- Sensibilizar para a prática do exercício físico;- Melhorar o estado de humor;- Promoção da saúde;- Prevenir e sensibilizar para os bons hábitos de saúde;- Promover o convívio e a sociabilização.	Sessão com exercícios de ginástica	Grupo de idosos do Centro de Convívio, utentes dos ateliês e colaboradores dos programas.	Centro de Convívio da Salvaterra Escola Primária de Santo António, Santo Espírito	Josefina Cruz, técnica superior; Ana Isabel Araújo, responsável pelo Centro de Convívio; Parceiro: A designar (fisioterapia).
<ul style="list-style-type: none">- Sensibilizar os utentes para os fatores de risco de quedas;- Proporcionar medidas de prevenção e adoção de comportamentos seguros;- Contribuir para preservação da autonomia e capacidade funcional da pessoa idosa;- Contribuir para um envelhecimento ativo e mais saudável.	Sessão sobre “Prevenção de Quedas”	Grupo de Idosos do Centro de Convívio; Utentes do Gabinete de Apoio à Família.	Centro de Convívio da Salvaterra Escola Primária de Santo António, Santo Espírito	Josefina Cruz, técnica superior; Ana Isabel Araújo, responsável pelo Centro de Convívio; Parceiro: GAF.

² Iniciativa a continuar, caso haja algum programa de Ajuda Alimentar para substituir o atual POAPMC que termina a 15 de dezembro de 2023



Salvaterra

<p>- Sensibilizar os participantes para o combate ao desperdício alimentar e dar competências para a rentabilização e o bom uso dos bens de primeira necessidade.</p>	<p>Workshop “Cozinha sem Desperdício”</p>	<p>Utentes beneficiários de RSI; Utentes do GAF; Voluntários da Salvaterra.</p>	<p>Local a designar</p>	<p>Josefina Cruz, técnica superior; Parceria: Gabinete de Apoio à Família da SCMVP.</p>
--	--	---	--------------------------------	---



8. RECURSOS HUMANOS

Os colaboradores que prestarão serviço na Associação Salvaterra em 2024 são a constante no quadro seguinte:

VENCIMENTOS SUPORTADOS PELO CONTRATO DE COOPERAÇÃO VALOR CLIENTE COM O ISSA VENCIMENTOS SUPORTADOS COM RECEITAS GERADAS PELA ATIVIDADE NOS ATELIERS DA ASSOCIAÇÃO	LOCAL DE TRABALHO	CATEGORIA PROFISSIONAL	VÍNCULO CONTRATUAL
	Sede	1 Técnica Superior de 2ª.	Contrato sem termo
	Atelier de Costura/Tecelagem/Lavandaria	1 Ajudante de Educação de 3ª. (Em substituição da Encarregada Geral)	Contrato sem termo, através do Contratar Estável
	Sede / Estufas	1 Escriturário Principal	Contrato sem termo
	Atelier de Carpintaria/Jardinagem	1 Trabalhador de Manutenção de 1ª. (Carpinteiro Chefe)	Contrato sem termo
	Loja Social	1 Escriturária de 1ª.	Contrato sem termo
	Atelier de Sapateiro	1 Sapateiro	Contrato sem termo
	Loja Social	1 Costureira	Contrato ELP sem termo
	Atelier de Carpintaria/Jardinagem	1 Carpinteiro	Contrato sem termo, através do Contratar Estável
	Atelier de Costura/Tecelagem	1 Ajudante de lavandaria/Costureira	Programa PROSA
	Atelier de Carpintaria/Jardinagem	1 Ajudante de jardinagem (projeto estufas)	Estagiar T
Atelier de Costura/Tecelagem	1 Ajudante de lavandaria	PROGRAMA SEI Candidatura submetida	

No ano de 2023, a Salvaterra conseguiu contratar uma artesã, por um período de 1 ano, através do Programa Contratar Mais e com o apoio de uma candidatura na área de Igualdade de Oportunidades.

A Associação foi a primeira oportunidade de trabalho para esta funcionária, que começou como utente e adquiriu a habilidade para a arte da tecelagem. Assim, sendo a trabalhadora uma mais valia para a instituição, era intenção da Salvaterra continuar com a integração da mesma.



Porém, devido às alterações à legislação dos Programas de Emprego é impossível a contratarmos por esta via. A solução seria um contrato sem termo, tendo como apoio o programa Contratar Estável, medida que se revela ineficaz para as contas Associação.

Em 2024, pretende-se continuar a dar formação profissional aos nossos colaboradores, com vista a uma maior especialização dos mesmos, para tal procuraremos estabelecer parcerias com outras IPSS's, recorrendo aos Técnicos Superiores que prestam serviço, racionalizando-se custos e meios.

9. RECURSOS MATERIAIS

Os imóveis ao dispor da Associação são os seguintes:

IDENTIFICAÇÃO DOS IMÓVEIS/LOCALIZAÇÃO	FINALIDADE	VÍNCULO CONTRATUAL
EDIFÍCIO SEDE – Largo Coronel Costa Santos – Vila do Porto	Sede e serviços administrativos e espaço polivalente	Contrato de Comodato com o Município de Vila do Porto
LOJA SOCIAL – Largo de Santo António – Vila do Porto	Venda de artesanato e Atelier de sapateiro	Contrato de Arrendamento até 17ABR2024 com a Confraria do Santíssimo Sacramento
ESCOLA DE SANTO ANTÓNIO – Lugar de Santo António – Santo Espírito	Centro de Convívio de Idosos, Atelier de Jardinagem e Banco de Bens usados	Contrato de Comodato com o Município de Vila do Porto
ESCOLA DE SANTA BÁRBARA – Termo da igreja – Santa Bárbara	Centro de Recursos Comunitários	Contrato de Comodato com o Município de Vila do Porto
BIDONVILLE DO BAIRRO DA PSP NR 8 E ÁREA DE TERRENO DE 4.620 MTS2 - Aeroporto	Bidonville – Construção de nova valência do Centro de Recursos Comunitário-Lavandaria	Propriedade da Salvaterra



E os meios de transporte são os abaixo indicados:

IDENTIFICAÇÃO VIATURA	FINALIDADE	ANO FABRICO
82-38-ML – NISSAN CABINE DUPLA – Ligeiro misto de 5 lugares	Atelier de jardinagem e Loja Social	1998
47-84-VJ – OPEL VIVARO – Ligeiro de 9 lugares	Transporte de utentes para o Centro de Recursos Comunitários	2004
22-44-MM - MITSUBISHI L200 – Ligeiro misto de 5 lugares	Transporte de material e utentes para o Atelier de Carpintaria	2015

No corrente ano, as viaturas NISSAN e Opel agravaram o seu nível de operacionalidade que já estava debilitado pelo elevado desgaste. As avarias têm sido constantes ocasionando um acréscimo significativo de despesas e de dias de inoperância, tendo já acontecido com as duas em simultâneo.

Esta situação tem-nos causado muitos transtornos para a normal prestação das nossas atividades, como tem também agravado em muito a nossa execução financeira.

Para tentar resolver este problema e com a intenção de substituir a viatura de 9 lugares, a Associação concorreu nos últimos anos ao programa "Gerações em Movimento", antigo "Solidariedade em Movimento", e teve cinco candidaturas com indeferimento.

Em agosto de 2023, recebemos a informação da Direção Regional da Solidariedade Social sobre a "reapreciação de candidatura ao Programa Gerações em Movimento (2ª fase)". Pelo facto de ter havido desistência da Instituição concorrente, cuja candidatura tinha sido deferida, e por outras duas instituições terem abdicado da sua posição, a Salvaterra viu finalmente a sua candidatura aprovada.

No dia 7 de novembro de 2023, no âmbito da visita da Diretora Regional da Solidariedade Social à Salvaterra, formalizou-se a assinatura do contrato de cooperação com vista à aquisição da viatura elétrica de 9 lugares. A Associação aguarda orientações para avançar com o processo de compra da mesma.

No dia 9 de novembro de 2023, assinamos o termo de aceitação de uma candidatura ao Prorural para aquisição de uma viatura de 9 lugares, a diesel. Esta candidatura iniciou-se em maio de



Salvaterra

2023, porque não tivemos qualquer possibilidade de aprovação de uma candidatura no âmbito do programa SOLIDARIEDADE EM MOVIMENTO nem do atual GERMOV. Assim, sem qualquer expectativa submetemos e vimos a nossa candidatura aprovada, o que nos trás alento, pois iremos precisar das duas para as atividades que temos propostas para o anos de 2024.

ORÇAMENTO 2024





ORÇAMENTO 2024

A execução das atividades acima referidas encontra-se espelhada nos gastos e rendimentos do Orçamento que apresentamos para 2024.

Na elaboração deste Orçamento tivemos por base os custos históricos dos últimos 3 anos de atividade desenvolvida nos diversos centros de custos, Sede, Sapateiro, Centro de Recursos, Loja Social e Centro de Convívio de Idosos e a atividade dos últimos 9 meses de 2023.

Os valores dos gastos e dos rendimentos foram atualizados em média cerca de 3%, embora atendendo à imprevisibilidade económica em que vivemos, há a probabilidade da taxa de inflação para 2024 ser ligeiramente inferior à prevista, no entanto, o que temos vindo a verificar na realidade nos últimos 3 anos, é um agravamento generalizado dos bens e serviços.

Os gastos com o pessoal encontram-se atualizados de acordo com o Acordo Coletivo de Trabalho para as IPSS aprovado para 2023, com a atualização prevista do salário mínimo regional e com a taxa social única para 2023 que mantém-se em 22,3%.

O orçamento global é de 183 430 €, a **origem dos fundos esperados** é a seguinte:

- Através das vendas e prestação de serviços – Loja Social, Atelier's de Sapateiro, Costura, Carpintaria e Lavandaria/Engomadoria – 56 320 € - **30 %**.
- Através dos Subsídios à exploração que mantemos com o Instituto de Segurança Social dos Açores – 127 500 € - **68%**
- Outros rendimentos / ganhos – 5 000 € - **2 %**

A **aplicação dos fundos** é feita do seguinte modo:

- Compras matérias primas sapateiro – 600 €- **0,3 %**
- Fornecimento de serviços de terceiros (despesas de funcionamento) – 34 300 € - **19 %**
- Gastos com Pessoal –153 420 € – **80 %**
- Outros gastos – 500 € - **0,2 %**

ORÇAMENTO

<i>Conta</i>	<i>Gastos</i>	<i>Valor</i>	<i>Conta</i>	<i>Rendimentos</i>	<i>Valor</i>
61	<i>Mercadorias.</i>	600	72	<i>Prestação Serviços</i>	56 320
62	<i>Fornec/Serv.Terceiros</i>	34 300	75	<i>Subsídios Doações e Legados à exploração</i>	127 500
63	<i>Gastos com o Pessoal</i>	153 920	78	<i>Outros Rendimentos e Ganhos</i>	5 000
68	<i>Outros Gastos e Perdas</i>	500	79	<i>Juros, Dividendos e outros similares</i>	0
69	<i>Gastos e perdas de financiamento</i>	0			
88	<i>Resultados (positivo)</i>	0			
	<i>Total Gastos</i>	188 820		<i>Total Rendimentos</i>	188 820

SALVATERRA

MAPA DE APOIO PARA ORÇAMENTO 2024
Gastos

		<i>Sede</i>	<i>Sapateiro</i>	<i>Loja Social</i>	<i>Centro de Recursos - Santa Bárbara</i>	<i>Cento Convívio Idosos</i>	<i>Total</i>
Conta	Rubrica						
61	CMVC	0	600	0	0	0	600
611	Mercadorias		600				600
62	FORNECIMENTOS/SERVIÇOS	3390	135	9550	20850	375	34,300
622	Serviços especializados	450	30	600	5,600	80	6,760
623	Materiais	1500	105	5,000	8,500	100	15,205
624	Energia e fluidos	540		950	6,000	120	7,610
625	Deslocações e estadas						0
626	Serviços diversos	900		3000	750	75	4,725
63	GASTOS C/PESSOAL	45,805	15,305	16,805	76,005	0	153,920
632	Rem.+Sub Ref+TSU	45,000	15,000	16,500	73,500		150,000
	Programas				2200		2,200
636	Seguro Pessoal	305	305	305	305		1,220
68		500					500
	Total Gastos	49,195	16,040	26,355	96,855	375	188,820

SALVATERRA
MAPA DE APOIO PARA ORÇAMENTO 2024

Rendimentos

		<i>Sede</i>	<i>Sapateiro</i>	<i>Loja Social</i>	<i>Centro de Recursos - Santa Bárbara</i>	<i>Cento Convivio Idosos</i>	<i>Total</i>
Conta	Rubrica						
71/72	<i>Vendas e Prestação Serviços</i>	320	3500	20000	32500	0	56,320
711	<i>Mercadorias</i>			20,000	25,000		45,000
721	<i>Prestação Serviços</i>		3,500		7500		11,000
721	<i>Quotas</i>	320					320
75	SUBS.DOAÇÕES E LEGADOSÀ EXPL	50,500	0	0	75,500	1,500	127,500
7511	<i>Centro Gestão Financeira</i>	50,500			75,500	1,500	127,500
755	<i>Outros</i>						
78	OUTROS RENDIMENTOS E GANHOS	5,000	0	0	0	0	5,000
7888	<i>Outros Ganhos</i>	5,000					5,000
79	JUROS, DIVID E OUTROS SIMILARES	0	0	0	0	0	0
7911	<i>Juros de depósitos</i>	0	0	0	0	0	0
	Total Receitas	55,820	3,500	20,000	108,000	1,500	188,820